



Comune di Alatri

Regione Lazio - Provincia di Frosinone

Revisione biennale della pianta organica delle farmacie

Relazione Tecnica

Maggio 2016

Responsabile del Procedimento: Geom. Amerigo Brocco

Tecnostudi Ambiente S.r.l.



*Piazza Manfredo Fanti, 30
00185 Roma
Tel: 06 44360696*

dott. Geol Paolo Sarandrea

Indice

Premessa	2
1. Stato attuale	2
2. Metodologia applicata	5
3. Nuova ripartizione delle farmacie.....	9
3.1. Validità temporale dello scenario definito	11
3.2. Descrizione dei limiti di competenza delle sedi farmaceutiche	13

Premessa

A seguito della Determina del Responsabile del Settore edilizio – urbanistico / housing sociale n. 465 del 22/04/2016 avente oggetto “Attuazione delle disposizioni di cui alla Deliberazione di Giunta Comunale n. 053 del 18/03/2016 – Revisione biennale della pianta organica delle farmacie, ai sensi dell’art. 2 della legge 2 aprile 1968, n. 475. - DETERMINA di INCARICO PROFESSIONALE e APPROVAZIONE DISCIPLINARE “ CIG ZAE191EA3A, la Tecnostudi Ambiente Srl ha svolto le attività nel seguito descritte finalizzate alla revisione Biennale della Pianta Organica delle Farmacie del Comune di Alatri per l’anno 2016.

Le recenti modifiche introdotte alla normativa in materia hanno ridotto da 4000 a 3300 il numero di residenti sul quale calcolare la pianta organica delle farmacie per ciascun comune, ciò comporta la necessità di individuare per il comune di Alatri almeno una nuova sede farmaceutica. La popolazione residente al 1° gennaio 2015 risulta pari a n. 29.124 unità (fonte ISTAT).

L’attività di revisione della pianta organica delle farmacie del Comune di Alatri è stata effettuata con riferimento alla DGC n. 107 del 07/06/2012 e nel rispetto dei seguenti riferimenti normativi:

- Legge 2 aprile 1968 n. 475: “Norme concernenti il servizio farmaceutico”;
- Legge 8 novembre 1991, n. 362
- art. 1 del Decreto del Presidente della Repubblica 1° agosto 1971, n. 1275;
- Legge 24 marzo 2012, n. 2012: “Conversione in legge, con modificazioni, del decreto-legge 24 gennaio 2012, n. 1, recante disposizioni urgenti per la concorrenza, lo sviluppo delle infrastrutture e la competitività”

1. Stato attuale

In base alla Deliberazione di Giunta Regionale del 09/09/2011 n. 386 avente ad oggetto: “Revisione della pianta organica delle farmacie dei Comuni della provincia di Frosinone – anno 2010.” la pianta organica delle farmacie del Comune di Alatri è attualmente pari a 7 farmacie. L’elenco ed i bacini di competenza di ciascuna farmacia sono descritti nell’allegato A della citata Deliberazione e sono riportati nella tabella e nella figura seguenti:

N°	Denominazione sede	abitanti	Bacino di competenza	confini
1	farmacia sita in Via Alcide De Gasperi (ex Piazza Regina Margherita, 10)	4.159	Murette – Martiri Ungheresi – Alcide De Gasperi – Corsa dei Cavalli – Madonna della Sanità – Porzione della località di Monte San Marino costituita da: Via Valle San Matteo, Via Accorciatoia San Valentino, Via San Valentino e Via Battocchio)	Nord: provinciale Alatri – Fumone – Ferentino – Via Sant’Arcangelo – Via Scolopendra. Sud: Provinciale Monte San Marino – Via Valle Cupa – Via della Croce – Via Valle San Matteo – Via Accorciatoia San Valentino – Via San Valentino e Via Battocchio. Est: Via Madonna della Sanità – Via Aldo Moro. Ovest: confine comunale con Fumone;
2	farmacia sita in Corso Vittorio Emanuele, 5 (Piacitelli)	4.016	Sant’Arcangelo – Via Mediana Chiappitto – Via Vicero – Via Campo Le Fraschette – Valle Santa Maria – Santa Caterina – XII Maria – Trento e Trieste – Provinciale – Marconi – Via Riano di Sotto – Via Soprafiume – Via Magliano – Monte San Gregorio	nord: Via Accorciatoia Seritico, Via Carano, confine comunale con Vico nel Lazio, Via della Noce, Fosso demaniale e Via Magliano, Monte San Marino e XII Marie; sud: provinciale, Sant’Arcangelo, Scolopendra, Via Carvarola, Via Madonna della Sanità, Via Circonvallazione, Via Marconi, Piazza Enrico Toti, Via Giacomo Matteotti, Via L. Ceci, Via Vittorio Emanuele, Via San Lorenzo, strada statale 155, Via Fiume, Via Magliano, est: confine comunale con Colleparado; ovest: confine comunale con Fumone
3	farmacia sita in Corso Vittorio Emanuele, 21 (ex 104) (San Sisto)	4.597	Monte San Marino, esclusa la porzione costituita da Via Valle San Matteo, Via Accorciatoia San Valentino, Via San Valentino e Via Battocchio – Monte Capraro – Piedimonte – Canale San Giovanni – Corso Cavour Civita – Corso Vittorio Emanuele – San Francesco – Sant’Anna – Portadini – Colle Santa Lucia – San Silvestro – Via Gregoriana – San Simeone – Civitillo – Via Aldo Moro – Via Vallone Cera – Via Prati Giuliani – La Magione – Santa Maria Maggiore, comprendente: Piazza, Via Cesare Battisti, Via Calasanzio, Viale Duca D’Aosta e Circonvallazione – Colle – Manni – Piazza Regina Margherita – E. Toti	Nord: corrisponde al confine sud della prima sede ed in più Via della Strettoia; Sud: Strada Provinciale, Monte Reo; Strada Comunale Monte Reo, Vialone Monte Reo, Strada di Prati Giuliani e Strada Provinciale Santa Cecilia; Est: S.S. 155 dall’incrocio con Strada di Prati Giuliani fino ai pressi della Stazione di Alatri; Ovest: confine comunale con i Comuni di Fumone e Ferentino
4	farmacia sita in Via Santa Cecilia, n. 414	4.236	Quarticciolo – Vado del Tufo – Ciafè – Colle Cotturino – Casette – Pietra Bianca – Montereio – Castello – Polledrara – Santa Cecilia – Piano di Zona Madonnina – Santa Colomba – Osteria di Alatri – Frittola – Prati Giuliani – Scopigliette – Colle Traiano	nord: corrisponde al confine sud della 3ª sede; sud: confine comunale con Frosinone; est: strada statale 155 dall’incrocio con Strada Prati Giuliani fino al confine del territorio con Frosinone; ovest: confine comunale con comune di Fumone e Ferentino
5	farmacia sita in località Mole Bisleti	4.001	S. Manno – Vallemiccina – Le Grotte – Mole Bisleti – Fontana Sistiliana – Colle del Papa – Laguccio – Campello – piano di zona Mole Bisleti, Quercia d’Orlando – Arillette – Termini – Montelena Vecchia	nord: Via Vallemiccina e confine sud della 6ª sede; sud: confine comunale con Veroli e Frosinone; est: confine comunale con Veroli; ovest: corrisponde al confine est della 4ª sede

N°	Denominazione sede	abitanti	Bacino di competenza	confini
6	farmacia in località Fiura	4.117	Fiura – Fontana Scurano – Gaudio – Intignano – Fontana Sambuco – Fiume – Ponte d’Alloggio – Valle – Case Paolone – Abbadia – Allegra – Cellerano – Capranica – Ponte Valle Adriana – Maddalena – Sant’Emidio	nord: corrisponde a parte del confine sud della 2ª sede, Via Vecchia Fiura, Via Fiume, Monte San Gregorio, Via Bazzano; sud: corrisponde al confine nord della 5ª sede; est: confine comunale con Veroli, Via Monte San Gregorio; ovest: corrisponde al confine est della 3ª sede
7	farmacia sita in località Collelavena	2.459	Via Seritico – Via Serra Alta – Via Cinque Strade – Via Maranillo – Via Canarolo – Via Costa San Vincenzo – strada statale 155 per Collelavena – strada statale 155 per Porpuro – Via per Colleparado – Via Montesecco – Via Castagneto	nord: confine comunale con Trivigliano e Vico nel Lazio; sud: Via Campo Fraschette, Via Accorciatoia Seritico, Via Fontana Santa; est: confine comunale con Vico nel Lazio e parte confine nord della 2ª sede; ovest: confine comunale con Trivigliano e Fumone;

Tab. 1 – bacini di competenza attuale

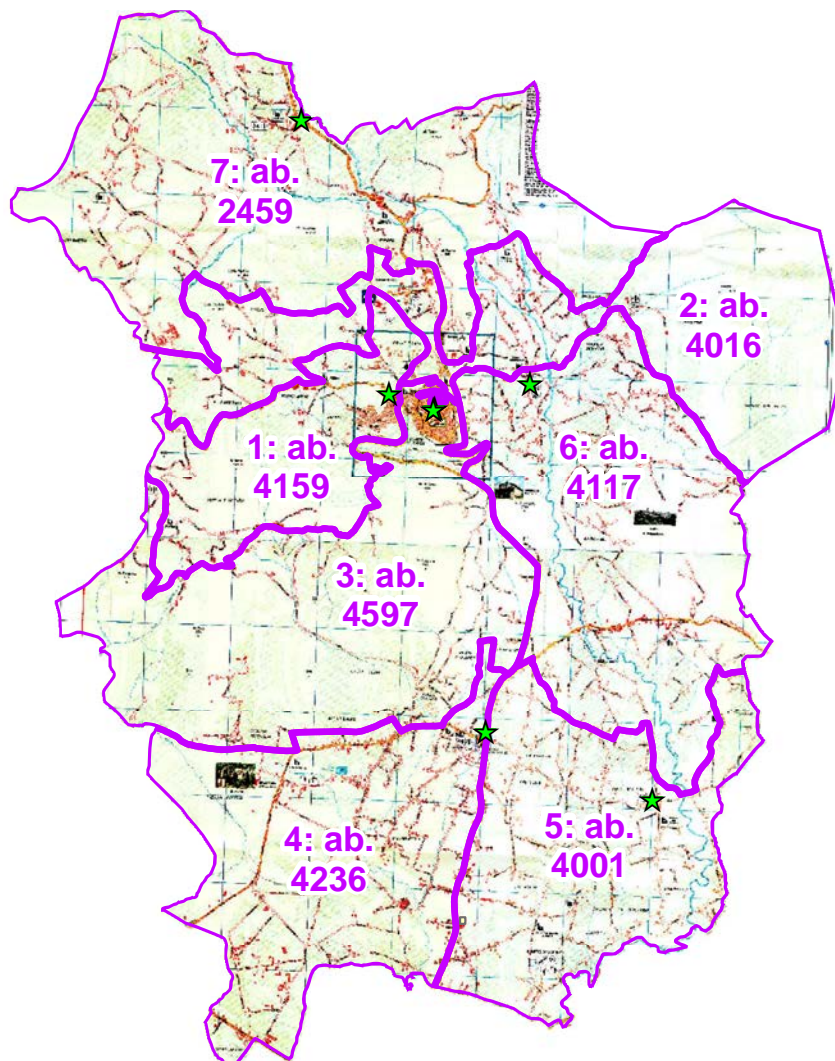

Fig. 1 – Attuali bacini di competenza e relativi abitanti residenti, le stelle indicano le sedi farmaceutiche esistenti.

2. Metodologia applicata

Come detto le recenti modifiche introdotte alla normativa in materia hanno ridotto da 4000 a 3300 il numero di residenti sul quale calcolare la pianta organica delle farmacie per ciascun comune, ciò comporta la necessità di individuare per il comune di Alatri almeno una nuova sede farmaceutica.

Inoltre l'art. 2 della L. 2 aprile 1968 nr. 475, così come modificato dall'art. 11, comma 1, della Legge 24 marzo 2012, n. 27 dispone che: “al fine di assicurare una maggiore accessibilità al servizio farmaceutico, il Comune identifica le zone nelle quali collocare le nuove farmacie, al fine di assicurare un'equa distribuzione sul territorio”.

Per la definizione dei bacini di competenza di ciascuna delle otto farmacie previste nel territorio comunale si è quindi applicata una procedura che si avvale di una avanzata analisi in ambiente GIS (Geographic Information System). Attraverso tali strumenti è infatti possibile associare al dato alfanumerico (nel caso specifico numero di componenti di ciascun nucleo familiare) la relativa collocazione geografica (basata sull'indirizzo di residenza).

A tale scopo sono stati acquisiti dall'Ufficio Anagrafe del Comune i dati della popolazione residente (escludendo ovviamente i dati sensibili) pari, alla data di aprile 2016, a 28'920 unità. Le informazioni acquisite sono le seguenti:

- ID univoco
- Data di nascita
- sesso
- numero Famiglia (identificativo di ciascun nucleo familiare)
- progressivo Famiglia (progressivo per ciascun nucleo familiare)
- nazionalita
- sezIstat2011
- statoCivile
- indirizzo (prefisso strada)
- toponimo
- numeroCivico
- indirizzoCompleto
- pianoAbitazione
- scala
- interno

Il tracciato dati è stato quindi importato in un database relazionale (MSAccess) in cui è stato possibile creare diverse interrogazioni (query) di tipo statistico necessarie alle successive fasi di analisi.

ID	DataNascita	sesso	numeroFamilia	progressivoFamilia	nazionalita	sezistat2011	statoCivile	indirizzo	toponimo	numeroCivico	pianoAbitazione	scala	interno	etaAnni
1	27/09/1950	M	10449	1	MAROCCHINA	25	CELIBE	VIA	VIA FIUME	13				66
2	26/07/1989	M	5539	2	ITALIANA	34	CELIBE	VIA	VIA SAN PANCRAZIO	12				27
3	01/01/1976	M	14941	1	MAROCCHINA	3	CONIUGATO	VIA	VIA RODILOSSI	25				40
4	01/01/1972	M	13643	1	MAROCCHINA	3	DIVORZIATO	VIA	VIA DELLA PROVVIDENZA	6			2	44
5	23/08/1976	F	11800	1	ITALIANA	45	CONIUGATA	VIA	VIA FONTANA SAN PIETRO	2				40
6	06/01/1970	F	5713	2	ITALIANA	45	CONIUGATA	VIA	VIA FONTANA SAN PIETRO	2				46
7	06/06/1925	F	8095	3	ITALIANA	49	VEDOVA	VIA	VIA POLLEDRARA	115				91
8	06/11/1938	M	14628	1	ITALIANA	45	CONIUGATO	VIA	VIA FONTANA SAN PIETRO	2				78
9	09/09/1994	M	10527	4	ITALIANA	45	CELIBE	VIA	VIA FONTANA SAN PIETRO	15				22
10	25/01/1993	M	10527	3	ITALIANA	45	CELIBE	VIA	VIA FONTANA SAN PIETRO	15				23
11	11/06/1966	M	10527	1	ITALIANA	45	CONIUGATO	VIA	VIA FONTANA SAN PIETRO	15				50
12	06/10/1992	F	6651	3	ITALIANA	56	NUBILE	VIA	VIA PIEDIMONTE	17				24
13	01/06/1971	F	9298	1	ITALIANA	9	NUBILE	VIA	VIA CALABRIA	7				45
14	02/11/1979	M	10449	2	TUNISINA	25	CELIBE	VIA	VIA FIUME	13				37
15	06/02/1993	F	14730	2	ROMENA	25	CONIUGATA	VIA	VIA FIUME	10		4		23
16	11/07/2014	M	14730	3	ROMENA	25	CELIBE	VIA	VIA FIUME	10		4		2
17	14/10/1985	M	14730	1	ROMENA	25	CONIUGATO	VIA	VIA FIUME	10		4		31
18	26/05/1995	M	826	2	ITALIANA	4	CELIBE	VIA	VIA DELLE GROTTE	20				21
19	05/03/1980	M	13292	1	BANGLADESH	48	CELIBE	VIA	VIA VALLONE CERA	55		1		36
20	18/06/1962	M	15001	3	ITALIANA	53	CONIUGATO	VIA	VIA PIANO	22				54
21	26/09/1988	F	15001	2	ITALIANA	53	CONIUGATA	VIA	VIA PIANO	22				28
22	12/07/1967	F	15001	4	ITALIANA	53	CONIUGATA	VIA	VIA PIANO	22				49
23	19/01/1988	F	10603	3	ROMENA	8	DIVORZIATA	VIA	VIA SAN FRANCESCO DI FUORI	5				28
24	22/06/1959	M	10603	1	ROMENA	8	CONIUGATO	VIA	VIA SAN FRANCESCO DI FUORI	5				57
25	21/08/1965	F	10603	2	ROMENA	8	CONIUGATA	VIA	VIA SAN FRANCESCO DI FUORI	5				51
26	23/02/1959	F	2631	2	ITALIANA	9	CONIUGATA	VIA	VIA SICILIA	44				57
27	28/04/1984	F	15213	6	ITALIANA	24	CONIUGATA	VIA	VIA MONTE SAN GREGORIO	40		1		32
28	07/08/1954	M	1357	1	ITALIANA	7	CONIUGATO	VIA	VIA SANT'ARCANGELO	21		H		62
29	27/04/1956	F	8343	2	ITALIANA	37	CONIUGATA	VIA	VIA MOLE FRANCHI	7				60
30	22/08/1944	F	7234	1	ITALIANA	37	CONIUGATA	VIA	VIA DELLE COOPERATIVE	34				72
31	06/01/1958	F	7606	2	ITALIANA	55	CONIUGATA	VIA	VIA SCOPIGLIETTE	16				58
32	19/03/2015	M	11818	6	ITALIANA	5	CELIBE	VIA	VIA F. TRENTO F. TRIFESTE	50			1	1

Fig. 2 – Tracciato acquisito dall'ufficio Anagrafe importato in ambiente MSAccess

La prima query implementata ha consentito di ottenere un tabella di sintesi, formata da 7154 record, contenente ciascun indirizzo completo di numero civico e relativi abitanti residenti. Tale tabella ha costituito la base per la procedura di georeferenziazione descritta nel seguito.

IndirizzoGIS	Residenti
ARNALA MONTE SAN MARINO 1	5
ARNALA MONTE SAN MARINO 3	4
ARNALA MONTE SAN MARINO 4	17
ARNALA MONTE SAN MARINO 5	3
ARNALA MONTE SAN MARINO 6	1
ARNALA MONTE SAN MARINO 7	1
ARNALA MONTE SAN MARINO 8	4
CONTRADA LE GROTTIE 1	4
CONTRADA LE GROTTIE 10	3
CONTRADA LE GROTTIE 13	1
CONTRADA LE GROTTIE 14	3
CONTRADA LE GROTTIE 17	4
CONTRADA LE GROTTIE 2	3
CONTRADA LE GROTTIE 3	4
CONTRADA LE GROTTIE 4	1
CONTRADA LE GROTTIE 5	2
CONTRADA LE GROTTIE 7	5
CONTRADA LE GROTTIE 8	2
CONTRADA LE GROTTIE 9	4
CORSO CAVOUR 11	2
CORSO CAVOUR 12	2
CORSO CAVOUR 33	3
CORSO CAVOUR 37	1
CORSO CAVOUR 41	6
CORSO CAVOUR 43	3
CORSO CAVOUR 51	1
CORSO CAVOUR 55	2
CORSO CAVOUR 60	5
CORSO CAVOUR 74	3
CORSO CAVOUR 75	1
CORSO CAVOUR 76	4
CORSO CAVOUR 78	1

Fig. 3 – Query in ambiente MSAccess per l'input all'algoritmo di geocoding in ambiente GIS

La georeferenziazione degli indirizzi, e quindi del numero dei relativi residenti, è avvenuta attraverso una procedura di geocoding, basata sul grafo stradale di Google Map, elaborata in ambiente QGIS. Tale procedura consente di ubicare un indirizzo con una discreta precisione attraverso la segmentazione proporzionale di ciascun tratto stradale in funzione dei numeri civici presenti. Ad esempio in una strada lunga 100 metri con civici che vanno dal n. 1 al n. 50, il numero 25 sarà posizionato nel punto medio della strada stessa, ovvero a 50 metri dal suo inizio.

Successivamente, in fase di verifica dell'elaborazione effettuata, si sono riscontrati alcuni errori di attribuzione nel grafo di Google map ed è stato necessario un controllo, mediante operatore, effettuato sulla base dello stradario comunale. In assenza di indicazione sui civici nel grafo stradale, tutti gli indirizzi relativi ad una data strada vengono ubicati in prossimità del suo punto medio. Tale approssimazione ha reso necessaria l'attribuzione dell'intera strada al bacino di competenza di ciascuna farmacia con ricadute sull'ottimizzazione del bacino in funzione della baricentricità delle farmacie esistenti. D'altro canto tale ottimizzazione era comunque resa difficoltosa proprio a causa dell'attuale ubicazione delle sette farmacie presenti sul territorio comunale, solo parzialmente funzionale alla ottimizzazione dei percorsi verso le stesse rispetto alla distribuzione delle potenziali utenze.

Nella figura seguente ciascun pallino corrisponde ad un indirizzo e ad esso viene associato il numero di residenti così come risultante all'anagrafe comunale (campo AbResid nella tabella presente nella figura).

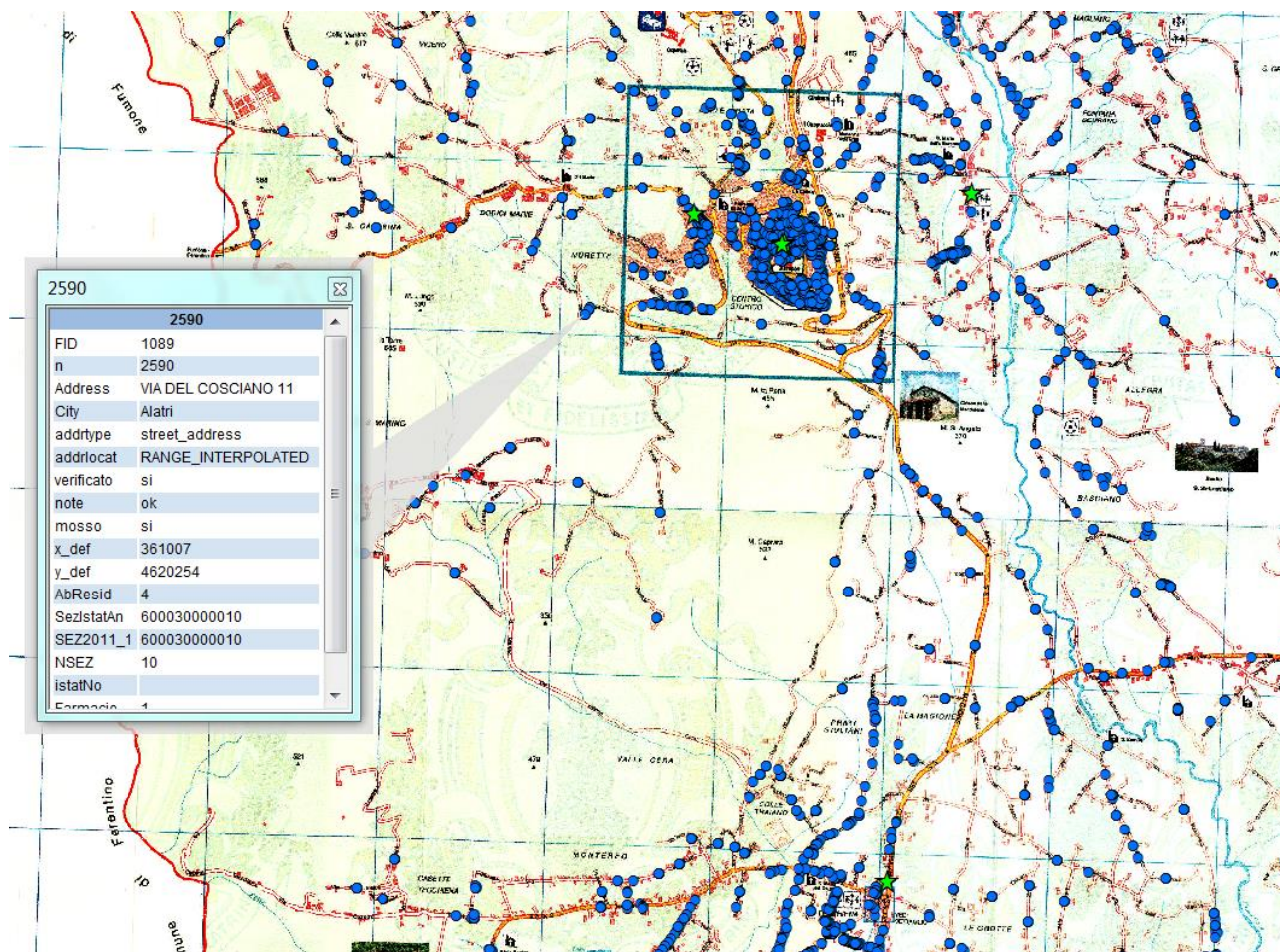

Fig. 4 – Risultato dell'attività di geocoding effettuata sulla tabella di Fig. 3

A questo punto la delimitazione del bacino di competenza di ciascuna farmacia è stato individuato suddividendo il territorio comunale in otto porzioni i cui limiti sono stati fatti passare, per comodità descrittiva, in prossimità della rete viaria. Il calcolo della popolazione residente per ciascun bacino è stato quindi effettuato in automatico sommando i residenti associati a ciascun indirizzo (pallino blu) ricadente nel dato bacino.

3. Nuova ripartizione delle farmacie

Attraverso la metodologia descritta nel capitolo precedente è stato individuato, attraverso la verifica di diverse ipotesi di suddivisione, lo scenario ottimale in termini di equa distribuzione del numero di residenti presenti nel territorio di competenza di ciascuna farmacia e, per quanto possibile, in termini di baricentricità delle stesse in considerazione della viabilità di approccio.

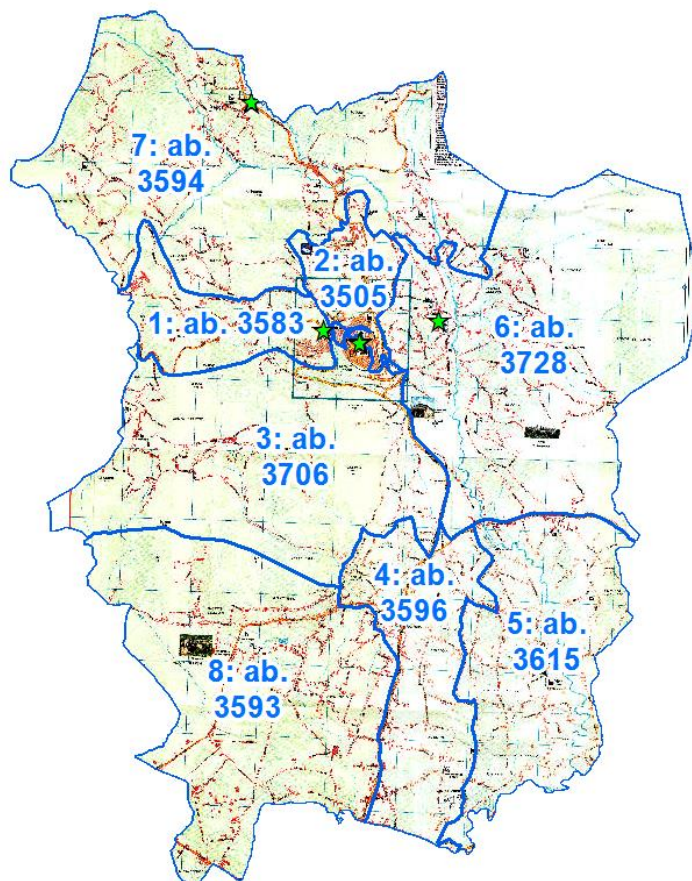

Fig. 5– Nuovi bacini di competenza e relativi abitanti residenti, le stelle indicano le sedi farmaceutiche esistenti.

Considerando la popolazione residente di riferimento (aggiornata ad aprile 2016) con 8 sedi farmaceutiche il numero di residenti ottimale, cioè equamente distribuito, per ciascuna sede risulta pari a 3615.

Lo scenario prescelto presenta un'equa distribuzione degli abitanti residenti per ciascuna sede farmaceutica con uno scarto percentuale che non supera il 3%, dato tra l'altro relativo ad una sola farmacia.

n.	Denominazione	residenti aprile 2016	scarto % su ottimale
1	Farmacia San Benedetto	3583	99.1%
2	Farmacia Piacitelli	3505	97.0%
3	Farmacia San Sisto Snc	3706	102.5%
4	Farmacia Carfagna (Tecchiena)	3596	99.5%
5	Farmacia Le Mole (Mole Bisleti)	3615	100.0%
6	Farmacia Conti Remo (Fiura)	3728	103.1%
7	Farmacia Collelavena	3594	99.4%
8	nuova farmacia (D.G.C n. 107/2012)	3593	99.4%

I bacini individuati risultano inoltre, per quanto possibile, sufficientemente baricentrici rispetto alla distribuzione dei residenti sul territorio comunale.

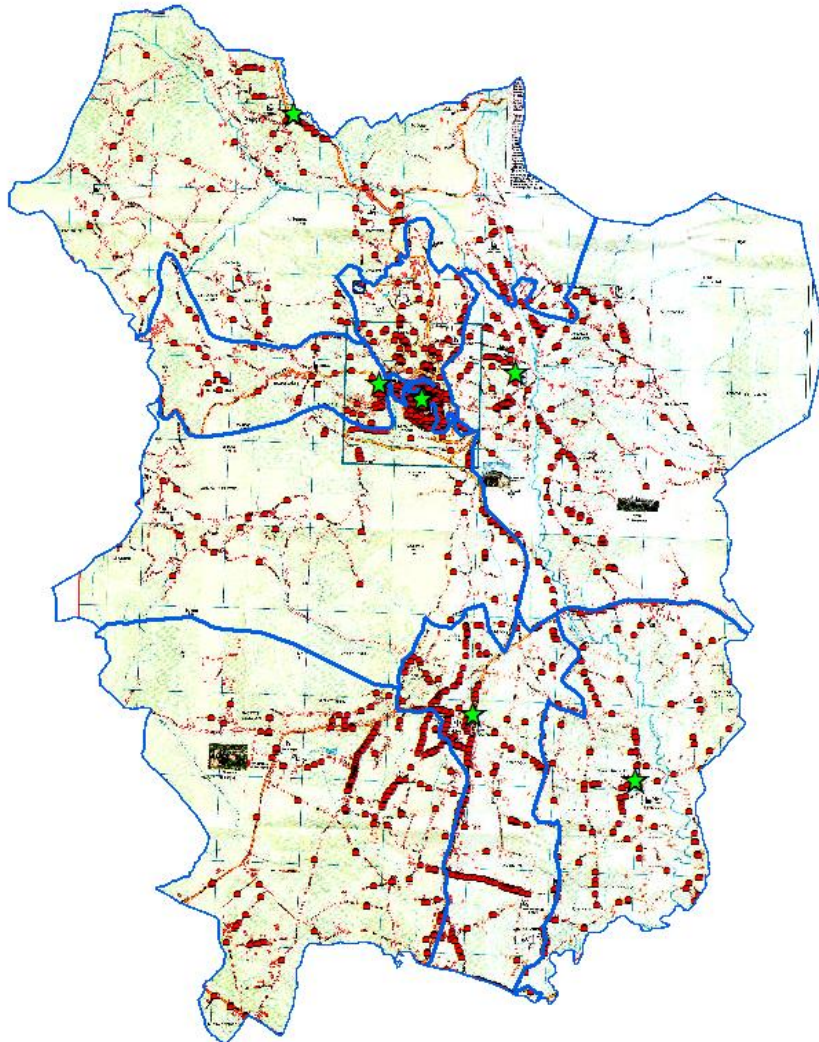

Fig. 6– Nuovi bacini di competenza e relativi abitanti residenti, le stelle indicano le sedi farmaceutiche esistenti, i puntini rossi la distribuzione dei residenti sulla base dell'indirizzo anagrafico.

3.1. Validità temporale dello scenario definito

Al fine di verificare la validità nel tempo dello scenario definito sono state effettuate alcune analisi statistiche e proiezioni. L'andamento della popolazione residente nel comune di Alatri ha visto negli ultimi tre anni una flessione che per l'anno 2015 risulta pari allo 0.70%.

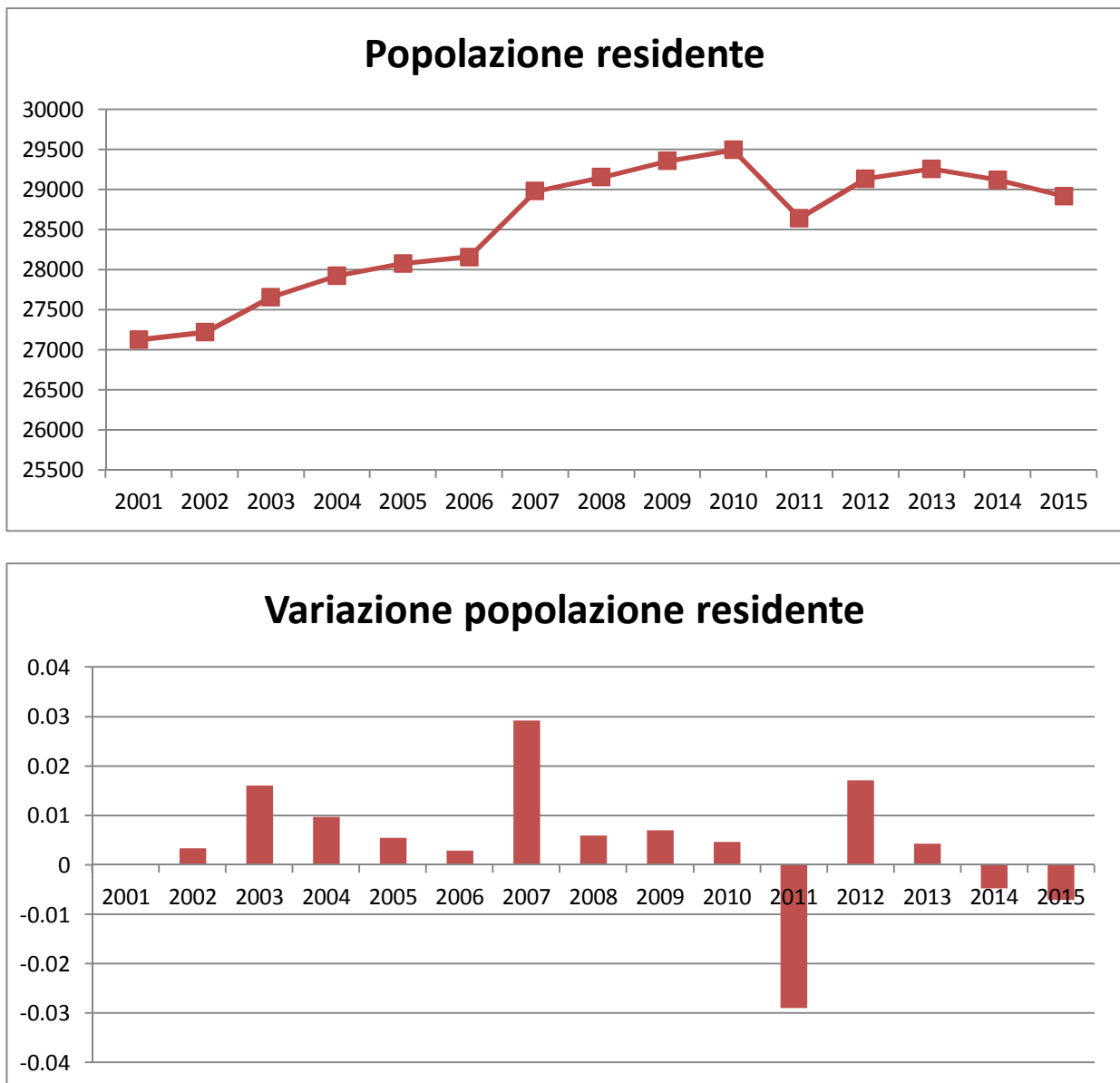

Fig. 7– Andamento e variazione della popolazione residente nel Comune di Alatri (fonte ISTAT).

Applicando tale tasso di variazione nei prossimi 7 anni, nell'ipotesi che tale riduzione si dovesse mantenere costante, la popolazione residente, calcolata con due diversi algoritmi di previsione, sarebbe comunque tale da consentire di mantenere il numero minimo di residenti, pari a 3300, su ciascuna sede farmaceutica individuata (tabella seguente).

n.	Denominazione	residenti aprile 2016	scarto % su 3300	differenza su 3300	scenario a 7 anni con decrescita 2015 (alg1)	scenario a 7 anni con decrescita 2015 (alg2)
1	Farmacia San Benedetto	3583	108.6%	283	3407	3387
2	Farmacia Piacitelli	3505	106.2%	205	3333	3313
3	Farmacia San Sisto Snc	3706	112.3%	406	3524	3503
4	Farmacia Carfagna (Tecchiena)	3596	109.0%	296	3420	3399
5	Farmacia Le Mole (Mole Bisleti)	3615	109.5%	315	3438	3417
6	Farmacia Conti Remo (Fiura)	3728	113.0%	428	3545	3524
7	Farmacia Collelavena	3594	108.9%	294	3418	3398
8	nuova farmacia (D.G.C n. 107/2012)	3593	108.9%	293	3417	3397
Totale residenti		28920			27503	27339

Un altro scenario che è stato verificato è quello relativo alle continuità della presenza di comunità straniere nel comune, in quanto, a causa della crisi economica degli ultimi anni, si sta assistendo ad una progressiva riduzione delle presenze straniere residenti. Nella tabella seguente è riportata la ripartizione dei residenti delle nazionalità più rappresentate presenti nel bacino di competenza di ciascuna farmacia.

n. Farmacia	residenti aprile 2016	ROMENA	ALBANESE	MAROCCHINA	UCRAINA
1	3583	272	9		2
2	3505	482	69	5	2
3	3706	266	11	12	
4	3596	113	28	9	2
5	3615	84	10	7	1
6	3728	136	17	10	3
7	3594	175	6	5	6
8	3593	72	31	27	2

Dalla tabella si evidenzia che la comunità più significativa è quella di nazionalità romena che risulta risiedere principalmente all'interno del centro storico, in particolare sono interessate dalla presenza di residenti di tale nazionalità le farmacie n. 1, 2 e 3. Nell'ipotesi di forte riduzione di tali presenze nei prossimi anni la ripartizione proposta consente di mantenere il numero minimo di residenti fino ad un massimo di riduzione pari a circa il 50% dell'attuale.

In conclusione si può ritenere che la delimitazione proposta possa mantenere la propria validità, in base alle proiezioni dei dati disponibili e nelle ipotesi assunte, per i prossimi 10 anni.

3.2. Descrizione dei limiti di competenza delle sedi farmaceutiche

Di seguito si riporta l'elenco ed i bacini di competenza di ciascuna farmacia nella nuova ripartizione prevista.

N°	Denominazione sede	abitanti	Bacino di competenza (tutte le strade interamente ricomprese)	confini
1	farmacia sita in Via Alcide De Gasperi, 75	3583	S p per fumone - S p XII marie - Via abruzzi - Via accorciatoia cosciano - Via alcide de gasperi - Via basilicata - Via calabria - Via campania - Via campo le fraschette - Via corsa dei cavalli - Via degli scoiattoli - Via dei caprioli - Via dei fiori - Via del calasanzi - Via del fontanile - Via delle felci - Via fraschette - Via guido barlozzini - Via lazio - Via luigi fiorletta - Via martiri ungheresi - Via molise - Via murette - Via puglia - Via san francesco di fuori - Via santa caterina - Via sant'arcangelo - Via sardegna - Via scolopendra - Via sicilia	Nord: via Campo Fraschette, via Fraschette, via delle Felci, Via Sant'Arcangelo. Sud: s p XII Marie, via Accorciatoia Cosciano, via Aldo Moro. Est: Via Madonna della Sanità, Via del Giardino, Via Circonvallazione. Ovest: confine comunale con Fumone;
2	farmacia sita in Corso Vittorio Emanuele, 5 (Piacitelli)	3581	Corso Cavour - Largo Guido Graziosi - Largo Ignazio Danti - Piazza Americo Fanella - Piazza Ernesto Toti - Piazzale Della Libertà' - S S 155 La Donna - S S 155 Stazione Di Alatri - Strada Provinciale - Via Carlo Minnocci - Via Chiappitto - Via Colleprata - Via Degli Anemoni - Via Degli Ernici - Via Dei Bucaneve - Via Dei Cappuccini - Via Dei Ciclamini - Via Dei Conti Gentili - Via Dei Manni - Via Dei Tulipani - Via Del Cavaliere - Via Del Cimitero - Via Del Colle - Via Del Giardino - Via Del Torrione - Via Della Melissa - Via Della Provvidenza - Via Della Repubblica - Via Della Stazione - Via Della Stretta - Via Della Strettoia - Via Della Trinita' - Via Delle Campanule - Via Delle Genziane - Via Delle Magnolie - Via Delle Margherite - Via Delle Orchidee - Via Delle Rose - Via Delle Stelle Alpine - Via Delle Violette - Via Di Civita - Via Edoardo Facchini - Via Emanuele Lisi - Via Fontana Santa - Via Fontana Vecchia - Via Guglielmo Marconi - Via La Stazza - Via Madonna Della Sanita' - Via Madonna Delle Grazie - Via Malpensa - Via Mediana Chiappitto - Via Melegranate - Via Mons Toccabelli - Via Montesecco - Via Orto Pasquarella - Via Padre Carlo - Via Pompeo Molella - Via Porta Portati - Via Porta San Nicola - Via Rodilossi - Via Roma - Via San Gennaro - Via San Giovanni - Via San Lorenzo - Via San Silvestro - Via Urbano Sabellico - Via Valerio Molella - Viale Trento E Trieste - Vicolo Borgo - Vicolo Cataldi - Vicolo Coatti - Vicolo Coclite - Vicolo Dei Macellai - Vicolo Della Marca - Vicolo D'erme - Vicolo Enea - Vicolo Fanfarillo - Vicolo Frezza - Vicolo Monastero - Vicolo Morutti - Vicolo Obbligo - Vicolo Oscuro - Vicolo San Giovanni - Vicolo Sant'antonio Abate - Vicolo Stere li - Vicolo Tiberio - Vicolo Zaccalone	nord:, Via della Noce, via Montesecco, via delle Ginestre; sud: via Madonna della Sanità, va Molella, via Cesare Battisti, via Roma, ,est: via Fontana Santa, S S 155 La Donna, via Fontana Vecchia; ovest: via Giacomo Matteotti, corso Vittorio Emanuele, Largo Mons. De Persis, via del Duomo, via Gregoriana, via S. Silvestro, via Porta S. Nicola

N°	Denominazione sede	abitanti	Bacino di competenza (tutte le strade interamente ricomprese)	confini
3	farmacia sita in Corso Vittorio Emanuele, 21 (ex 104) (San Sisto)	3630	Via Stanislao Stampa - Via Valle Carcara - Via Circonvallazione (da via S. Francesco a Porta S. Pietro)- Via Valle San Matteo - Via Vallecupa - Via Varignano - Via Vignola - Via Villamagna - Viale Duca D'aosta - Vicolo Cannone - Vicolo Colle Santa Lucia - Vicolo Del Seminario - Vicolo Della Campana - Vicolo Della Piazzetta - Vicolo Della Scaletta - Vicolo Dell'archetto - Vicolo Delle Monachelle - Vicolo Gentili - Vicolo Giardino - Vicolo Nerone - Vicolo Nuovo - Vicolo Orto Pecci - Vicolo Petronio - Vicolo Piaia - Vicolo Portadini - Vicolo San Silvestro - Vicolo Torrione - Vicolo Truna - Vicolo Vecchio - Vicolo Vezzacchi - Vicolo Volturmo	Nord: corrisponde al confine sud della sede 2; Sud: Monte Reo, via di Prati Giuliani via Canale (parte), Via Scopigliesette; Est: S.S. 155 dall'incrocio con via Verolana fino a fine S S Vignola; Ovest: confine comunale con i Comuni di Fumone e Ferentino
4	farmacia sita in Via Santa Cecilia, n. 414	3596	Piazza Mons Mario Tagliaferri - S P Santa Cecilia - S S 155 Colletraiano - S S 155 Montelena - S S 155 Osteria Di Alatri - Via Accorciatoia Colletraiano - Via Accorciatoia Termini - Via Belgio - Via Castellozzo - Via Degli Incroci - Via Degli Oliveti - Via Dei Tassi - Via Dei Vigneti - Via Dei Villini - Via Del Casino Ceccacci - Via Del Ceppo - Via Del Frantoio - Via Del Parco - Via Del Sacro Cuore - Via Del Tufo - Via Della Legna - Via Delle Vigne - Via Irlanda - Via Italia - Via Latina - Via Lussemburgo - Via Mediana Arillette - Via Mediana Colletraiano - Via Montelena Nuova - Via Montelena Vecchia - Via Olanda - Via Piano - Via Pietra Di Valle - Via Ponte Prati Giuliani - Via Prati Giuliani - Via Scopigliesette - Via Termini - Via Vallemiccina - Via Vallone Cera - Via Verolana - Viale Francia - Viale Germania	nord: corrisponde al confine sud della 3ª sede; sud: confine comunale con Frosinone; est: via S. Emidio, via Vallemiccina, via Contrada Le Grotte, via Martiggi, via Laguccio, via Colle del Papa, via Dei villini, via Termini fino a incrocio SS 214; ovest: via del Carmine, viale Francia, viale Germania, S S 155 fino al confine comunale con comune di Frosinone
5	farmacia sita in località Mole Bisleti	3615	Contrada Le Grotte - Via Accorciatoia Pignano - Via Basciano - Via Campello - Via Colle Del Papa - Via Colle Forche - Via Collefaro - Via Corvine - Via Cucuruzzavolo - Via Cuione - Via Degli Alberi - Via Dei Canestrari - Via Dei Frutti - Via Dei Molini - Via Dei Prati - Via Dei Tigli - Via Del Confine - Via Del Sole - Via Delle Cooperative - Via Delle Palme - Via Fontana Cuione - Via Fontana Santo Stefano - Via Fontana Sistiliana - Via Frittola - Via Giulia - Via Laguccio - Via Latina - Via Lungo Fiume - Via Martiggi - Via Mole Bisleti - Via Mole Franchi - Via Piccola Sud - Via Pignano - Via Ponte Adriano - Via Quercia D'orlando - Via San Manno - Via San Mattia - Via San Pancrazio - Via Sant'emidio - Via Valle Cicogna	nord: Via Basciano; sud: confine comunale con Veroli e Frosinone; est: confine comunale con Veroli; ovest: corrisponde al confine est della 4ª sede

N°	Denominazione sede	abitanti	Bacino di competenza (tutte le strade interamente ricomprese)	confini
6	farmacia in località Fiura	3728	Via Allegra - Via Bazzano - Via Capranica - Via Capranica Alta - Via Casale Alto - Via Casale Basso - Via Case Mangiapelo - Via Case Paolone - Via Cellerano - Via Cellerano Di Sopra - Via Circonv Basciano - Via Colle Massaro - Via Costa Basciano - Via Costa Magliano - Via Del Cuculo - Via Della Sorgente - Via Dell'abbadia - Via Fiume - Via Fiura - Via Fontana Sambuco - Via Fontana Scurano - Via Gaudio - Via Intignano - Via La Pezza - Via La Rustica - Via Mola Comune - Via Mole Santa Maria - Via Monte San Gregorio - Via Monte Sant'angelo - Via Piccola Nord - Via Ponte D'alloggio - Via Ponte Dell'allegra - Via Riano - Via Riano Di Sotto - Via Salerno - Via Salita Dell'allegra - Via Valle - Via Valle Vecchia - Via Vecchia Fiura	nord: : fiume Cosa fino a confluenza con Torrente Cosa, via Fiume (parte), via Magliano (parte), Monte Capezoi; sud: corrisponde al confine nord della 5ª sede; est: confine comunale con Veroli; ovest: corrisponde al confine est della 2ª e 3ª sede
7	farmacia sita in località Collelavena	3594	S S 155 Collelavena - S S 155 Porpuro - Via Accorciatoia Castagneto - Via Accorciatoia Magliano - Via Accorciatoia Seritico - Via Aiello - Via Canarolo - Via Carano - Via Castagneto - Via Colle Corneta - Via Colle Pacciano - Via Colle Seritico - Via Costa San Vincenzo - Via Degli Abeti - Via Dei Boschi - Via Dei Cardi - Via Dei Castagni - Via Dei Mandorli - Via Dei Pungitopo - Via Del Canneto - Via Del Casolare - Via Della Cabina Porpuro - Via Della Noce - Via Della Quercia - Via Delle 5 Strade - Via Delle Carrube - Via Delle Ginestre - Via Delle Nocchie - Via Delle Robinie - Via Delle Siepi - Via Dell'ortica - Via Fontana Collelavena - Via Magliano - Via Maranillo - Via Monte Cappello - Via Monte Passeggio - Via Pacciano - Via Per Collepardo - Via Per Trivigliano - Via Piccola Fiuggi - Via Salita Montesecco - Via Seritico - Via Serra Alta - Via Serra Comune - Via Soprafiume - Via Torrente Cosa - Via Valle Santa Maria - Via Vicero	nord: confine comunale con Trivigliano e Vico nel Lazio; sud: corrisponde al confine nord della 1ª e 2ª sede; est: confine comunale con Vico nel Lazio e parte confine nord della 6ª sede; ovest: confine comunale con Trivigliano e Fumone;

N°	Denominazione sede	abitanti	Bacino di competenza (tutte le strade interamente ricomprese)	confini
8	Nuova farmacia (giusta D.G.C. n. 107 del 07/06/2012)	3593	Largo Ciafe' - S P Castello - S P Colle Forno - S P Pietra Bianca - S P Tecchiena - S S 155 Arillette - S S N 6 Quarticciolo - Via Aia Nuova - Via Alberotozzi - Via Bulgaria - Via Campone - Via Casette Tecchiena - Via Cavariccio - Via Cecoslovacchia - Via Colle Cavariccio - Via Colle San Pietro - Via Collecutrino - Via Dei Campi - Via Del Carmine - Via Del Convento - Via Del Falco - Via Del Fosso - Via Del Lago - Via Del Ponticello - Via Dell'aquila - Via Delle Fiere - Via Di Mezzo - Via Discesa Montereio - Via Fontana Colasanti - Via Fontana San Pietro - Via Fontana Tazi - Via Gran Bretagna - Via Jugoslavia - Via La Francesca - Via La Vignotta - Via Montereio - Via Piccolo Quarto - Via Polledrara - Via Polonia - Via Quarti Di Tecchiena - Via Quarto Largo - Via Recchiozzo - Via Romania - Via Russia - Via Salita Casette - Via Salita Montereio - Via San Leonardo - Via Santa Colomba - Via Straccamuri - Via Traversa Montereio - Via Ungheria - Via Vado Del Tufo	nord: corrisponde al confine sud della 3ª sede; sud: confine comunale con Frosinone; est: corrisponde al confine ovest della 4ª sede; ovest: confine comunale con Ferentino;